

# Baštěcký zpravodaj



OBECNÍ ÚŘAD V BAŠTI INFORMUJE

1. prosince 2011

Vážení spoluobčané,  
právě začínáte číst poslední vydání Baštěckého zpravodaje v roce 2011, proto mi dovolu-  
te, abych této příležitosti využila ke krátkému bilancování roku, který začíná odpočítávat  
své poslední dny. Přestože byl rok 2011 prvním ve čtyřletém období zastupitelstva vze-  
šlého z komunálních voleb na podzim 2010, podařilo se navázat na vše pozitivní vykona-  
né zastupitelstvem předchozím, uchovat tradice a pokračovat v obnově a rozvoji naší  
obce.

Pro rok 2011 se nám i přes ekonomicky nepříznivou situaci podařilo sestavit přebytekový  
rozpočet, který nám poskytl skoro tři milióny k investování do infrastruktury obce.  
dokončení na následující straně

## Od prosince nové spoje 368 odpoledne a o víkendu i v noci

**Příspěvek obce na dopravní obsluhu  
dosáhne v příštím roce výše půl miliónu  
korun.**

K datu celostátní změny jízdních  
řádů 11. prosince 2011 dojde  
k následujícím úpravám provozu  
linky PID č. 368:

### 1) Nové odpolední spoje v pracov- ní dny

Ve směru Ládvi–Předboj bude za-  
veden jeden nový spoj s odjezdem  
z Ládvi v 16:15. Spoj linky 345  
odjíždějící dosud z Ládvi v 16:15  
bude posunut na 16:30.

Ve směru Předboj–Ládvi bude za-  
veden jeden nový spoj a zároveň  
dojde k posunu časů odjezdu stáva-  
jících spojů:

původní časy odjezdů ze zastávky  
Bašty: 13:41, 15:11, 16:41,  
17:41, 19:11

nové časy odjezdů ze zastávky  
Bašty: 13:42, 15:12, 16:12,  
17:12, 18:12, 19:12

Mezi 15. a 19. hodinou budou nově  
autobusy z Bašty na Ládvi odjíždět  
v intervalu 60 minut.

### 2) Nový víkendový noční spoj

V noci z pátku na sobotu a ze soboty  
na neděli bude jezdit nový noční  
spoj s odjezdem z Ládvi v 1:30 – po příjez-  
du posledního metra C z centra.

Provoz nových spojů hradí ze svého roz-  
počtu obec Bašty. Zároveň probíhají jednání  
o finanční účasti ostatních obcí.

### 3) Změna času odjezdu ranního spoje z Ládvi

Spoj s odjezdem z Ládvi v 9:10 bude nově  
odjíždět o 10 minut dříve – v 9:00.

### 4) Drobné úpravy jízdního řádu

U většiny spojů ve směru Předboj – Ládvi

## ROZSVÍCENÍ VÁNOČNÍHO STROMU V BAŠTI

### Program:

15.00 Vánoční překvapení  
(divadelní představení o cukráře Bar-  
borce, jak chystá Vánoce pro čertíka)

15.45 Andělská diskotéka pro děti

16.20 Koledníci z Fialky  
(vystoupení dětí z MŠ Bašty)

16.30 Nadílka Mikuláše, Čerta a Anděla

17.45 Zpíváme koledy

18.00 Rozsvícení stromu

Na místě bude možné za-  
koupit adventní a vánoční  
výzdobu, teplé nápoje, klo-  
básy, párky v rohlíku a  
drobné dárky z výtvarných  
dílen Bašty se bavi

NÁVES, 4. PROSINCE

dochází v souvislosti s úpravami jízdní do-  
by k drobným posunům časů odjezdu o 1-  
3 minuty.

Jízdní řád linky PID č. 417 bude od  
11.12.2011 platit v podobě jako před  
výlukou vzniklou kvůli výstavbě kanalizace  
a vodovodu v Líbeznících. Opět bude ob-  
sluhována zastávka Líbeznice, pošta.

dokončení na následující straně

## SPOLEČENSKÁ RUBRIKA

V měsíci prosinci oslaví vý-  
znamné životní jubileum:

paní Božena Kovářová,  
pan Karel Vermach,  
paní Květuše Kadeřábková,  
pan Václav Čížek,  
pan Václav Horejš,  
pan Miroslav Skořepa,  
slečna Markéta Doksanská,  
paní Marie Stejskalová,  
paní Ivana Seifertová,  
pan Miloslav Dygryn a  
pan Daniel Janouch.

Zastupitelstvo obce a za-  
městnanci úřadu přejí všem osla-  
vencům mnoho štěstí, zdraví, po-  
hody a životního optimismu do  
dalších let.

## Parkování na chodnících v Nové Bašti povoleno

Dopravní řešení v Nové Bašti,  
které bylo prezentováno a pro-  
jednáváno na zasedání zastupí-  
telstva 17. října 2011, zatím ne-  
bylo realizováno. Důvodem jsou  
dlouhé lhůty při projednávání na  
příslušných úřadech a nutnost  
pečlivé přípravy samotného pro-  
jektu. Protože zimní počasí není  
vhodné pro realizaci vodorovné-  
ho dopravního značení, bude  
k dokončení celého projektu při-  
stoupeno až v jarních měsících.

Pro umožnění kvalitní zimní  
údržby komunikací v Nové Bašti  
žádáme obyvatele, aby pro parko-  
vání svých vozidel využívali  
v maximální míře parkovací stání  
na vlastních pozemcích. Při parko-  
vání na ulici využívejte ke stání  
okraj komunikace včetně chodníků.  
Chodníky nebudou udržovány.  
Neparkujte, prosíme, na travna-  
tých zelených pásích, kam bude  
navážen sníh. Věříme, že svým  
zodpovědným přístupem umožní-  
te průjezd traktoru s radlicí a  
techniky zajišťující zimní úklid.

## OZNÁMENÍ

# UZAVŘENÍ OBECNÍHO ÚŘADU A OBECNÍ KNIHOVNY OD 23. 12. 2011 DO 1. 1. 2012

Zaměstnanci Obecního úřadu a knihovny se na vás v novém roce 2012 těší od pondělí 2. ledna. Připravili jsme pro vás rozšíření úředních hodin OÚ na každý den v týdnu.

## OD 2. ledna 2012 ZMĚNA ÚŘEDNÍCH HODIN

Pondělí	8 - 19
Úterý	8 - 12
Středa	8 - 17
Čtvrtek	8 - 12
Pátek	8 - 12

Půjčovní doba v knihovně se nemění.

## Zdražení popelnic se občanů nedotkne

Zastupitelstvo obce schválilo Cenovou přílohu na rok 2012 ke smlouvě mezi obcí a společností .A.S.A., která představuje zvýšení cen za svoz komunálního odpadu o 6,6 %. Zastupitelstvo obce rozhodlo o tom, že konečná cena pro občany za popelnice nebude navýšena a zůstane na úrovni roku 2011.

## Poplatky za popelnice

bude možné platit  
v hotovosti  
v úředních hodinách na OÚ  
od 16. ledna do 29. února 2012 vč.

Svoz	80 l	120 l
Týdenní	1 600 Kč	1 900 Kč
Sezónní	1 300 Kč	1 600 Kč
Čtrnáctidenní	1 200 Kč	1 400 Kč

Pro bezhotovostní platby bude bankovní spojení zveřejněno v lednovém vydání Baštěckého zpravodaje

Pro samostatně žijící důchodce s trvalým bydlištěm v Bašti bez věkového omezení sleva ve výši 500 Kč. Pro samostatně žijící manželský seniorský pár sleva 700 Kč. Kvůli slevě možné platit pouze hotově.

### Roční poplatky za psy:

100,- Kč za prvního psa  
150,- Kč za každého dalšího psa

dokončení ze str. 1

Zároveň jsme získali a proinvestovali dotaci od Ministerstva pro místní rozvoj ve výši 366 tis. Kč na rozvoj sportovního areálu v Bašti. Tento projekt byl první, který byl veřejně projednáván a na jehož vzniku jste se od samotného začátku podíleli svými připomínkami a náměty. Druhým podobným projektem s účastí veřejnosti je revitalizace návsi a širšího centra obce, na kterou jsme získali prostředky ve výši 4,5 mil. Kč od Regionální rady Regionu soudržnosti Střední Čechy a která se bude realizovat v příštím roce.

V roce 2011 byla otevřena nová obecní knihovna, byla opravena silnice Ke Střelnici v celé své délce, podařilo se vybudovat zcela novou komunikaci a chodníky v ulici Ke Klířáku, v současné době se dokončuje chodník podél Hlavní ulice při vjezdu do staré části Baště. Fotbalové hřiště bylo rozšířeno o další možnosti sportování a využití volného času dětí.

Po jednáních s obcí Líbeznice je v současné době dokončováno prodloužení cyklostezky z Baště až k autobusové zastávce Líbeznice, pošta na náklady obce Líbeznice. Tato obec se zároveň bude finančně podílet na úhradě nových nočních spojů linky 368. V letošním roce se podařilo vyčlenit prostředky z rozpočtu naší obce na doplnění chybějících spojů 368 především v ranních a odpoledních hodinách ve výši přes 300 tis. Kč. Přes 400 tis. Kč je určeno na posílení bezpečnosti v obci mj. prostřednictvím Obecní policie Líbeznice.

Abych byla objektivní, musím ovšem zmínit i neúspěchy. Nepodařilo se nám zabránit realizaci projektu společnosti KinderGarten v polyfunkčním objektu, vzhledem k náročnému projednávání s dotčenými orgány státní správy nebyl dosud realizován projekt dopravního řešení v Nové Bašti.

V letošním roce jsme zpracovali dotační projekt Revitalizace sídelní zeleně, který jsme předložili Ministerstvu životního prostředí, na Ministerstvu školství, mládeže a tělovýchovy „leží“ naše žádost o finanční prostředky na rekonstrukci zázemí fotbalového hřiště. V závěru roku podáme dalších pět žádostí o dotace z Fondů Středočeského kraje na financování naplánovaných aktivit (intenzifikace ČOV a obnova chodníků ve staré části Baště). Na fotbalové hřiště bychom chtěli pořídit

## HLEDÁM SPOLEHLIVOU PANÍ Z BAŠTĚ NA PRAVIDELNÝ ÚKLID RODINNÉHO DOMU. VOLEJTE NA TEL. 605 821 391

bezpečné branky, knihovnu dovybavit multimediálním projektorem, pro seniory připravujeme ve spolupráci s o. s. Bašť se baví projekt celoročních aktivizačních programů.

Pro realizaci v příštím roce jsou připraveny projekty intenzifikace čistírny odpadních vod, sběrného dvora, nového chodníku v ulici K Návsi, rekonstrukce komunikací K Návsi, Náves, Dlouhá a Obecní, nového veřejného osvětlení v těchto ulicích a ve spolupráci s o. s. Kynologie Bašť připravujeme otevření pozemku při vjezdu do obce (mezi lokalitou Nová Bašť a Nad Dvorem) pro volnočasové aktivity. Zahájení výstavby nové mateřské školy závisí na výsledku jednání s investorem.

Závěrem mi dovoluji, vážení spoluobčané, abych vám poděkovala za vaši spolupráci se zaměstnanci obecního úřadu, za vaše podněty, náměty, připomínky zastupitelům, za vaši vstřícnost při řešení každodenních problémů, a především za vaši podporu naší činnosti. Velmi si ji vážíme. Za všechny zaměstnance úřadu a zastupitele obce vám přeji pohodu a klid v konci roku, krásné Vánoce a úspěšný vstup do nového roku 2012.

Ing. Iva Cucová,  
starostka

## Od prosince nové spoje 368 odpoledne a o víkendu i v noci

dokončení ze str. 1

### Co nás čeká příští rok?

V roce 2012 předpokládáme úpravu brzkého ranního a večerního provozu linky 368. Dosud ji nebylo možné realizovat, protože vozidlo dopravce ČSAD Střední Čechy zajišťující provoz na lince 368 je v době mezi 21. a 23. hodinou využíváno v rámci jiné smluvní přepravy. Nasazení dalšího autobusu by znamenalo neúměrně vysoké finanční náklady.

V souvislosti se zařazením linek společností Veolia Transport a ČSAD Střední Čechy jezdících do Neratovic a Mělníka do Pražské integrované dopravy, by mohlo dojít ke změně trasy linky 368 v Ďáblicích. Integrace je ze strany Ropidu již delší dobu připravena k realizaci, zatím ji bohužel neschválil Středočeský kraj.

V závislosti na vývoji finančních možností obce a případné účasti obcí sousedních bychom chtěli připravit a uskutečnit další posílení provozu linky 368.

Kvůli zvýšení nižší sazby DPH z 10 na 14% pravděpodobně dojde ke zvýšení jízdného v PID na území Středočeského kraje. Doplatková jízdenka pro 1. pásmo, která v současnosti stojí 12,- Kč, by zřejmě zdražila o 1 korunu. Zvýšení by samozřejmě byly i ceny předplatních kupónů.

## @ Ze zasedání zastupitelstva obce @ Ze zasedání zastupitelstva obce @

Zastupitelstvo obce na zasedání dne **17. října 2011**

1. vzalo na vědomí:

- ♦ návrhy dopravního řešení v lokalitě Nová Bašť zpracované odbornou firmou DZ Mělník;
  - ♦ hodnocení činnosti Obecní policie Líbeznice v Bašti za období červen až září 2011 a uložilo prověření možnosti posunu ukazatele rychlosti z centra obce na okraj lokality Nová Bašť a realizaci dopravního průzkumu hustoty dopravy na křižovatce komunikací III/0085 a III/0091;
  - ♦ architektonickou studii nové mateřské školy a uložilo předání připomínek ředitelky MŠ autoví studie a koordinaci jednání mezi autorem studie a projektanty investora;
  - ♦ informaci o přípravě oficiálního stanoviska obce reagujícího na leták společnosti KinderGarten a uložilo jeho zveřejnění v listopadovém vydání Bašťeckého zpravodaje;
2. schválilo:
- ♦ návrh místní úpravy v lokalitě Nová Bašť a uložilo zajištění realizace tohoto návrhu prostřednictvím firmy DZ Mělník;
  - ♦ text stanoviska obce k Dokumentaci vlivů Letiště Vodochoďy na životní prostředí a uložilo jeho doručení na Ministerstvo životního prostředí.

Zastupitelstvo obce na zasedání dne **31. 10. 2011**

1. schválilo:

- ♦ plánovací smlouvu mezi obcí Bašť a KB ImmoBilien na zástavbu lokality Za Bažantnicí pro 57 RD;
- ♦ dodatek č. 1 Smlouvy o majetkovém vyrovnání mezi obcí Bašť a společností FORTIS;
- ♦ plánovací smlouvu mezi obcí a KM Developers;
- ♦ dodatek č. 1 ke smlouvě o dílo č. 25/11 uzavřené mezi obcí a společností Ekosystem;
- ♦ smlouvu o zřízení věcného břemene mezi obcí a ČEZ Distribuce, a. s. k pozemkům parc. č. 606/1, 268, 608/3, 267 a 155/1 v k. ú. Bašť ve vlastnictví obce na umístění stavby „Bašť – rekonstrukce vedení NN ul. Horka, Ke Klíňáku“;
- ♦ Výzvu na podání nabídky na službu v rámci zakázky malého rozsahu „Svoz komunálního odpadu v obci Bašť“ a uložilo její doplnění v souladu se zápisem a zveřejnění 2. 1. 2012;
- ♦ Výzvu na zakázku malého rozsahu na službu „Pasportizace a správa veřejného osvětlení v obci Bašť“;
- ♦ smlouvu o poradenské činnosti mezi obcí Bašť a PPCentrum, s. r. o. Praha 9 ve smyslu úprav dle zápisu;
- ♦ mandátní smlouvu na organizaci výběrového řízení mezi obcí Bašť a PPCentrum, s. r. o. Praha 9 ve smyslu úprav dle zápisu;
- ♦ zrušení výběrového řízení na zpracování změny č. 1 Územního plánu obce a uložilo přípravu Výzvy k podání nabídky na službu v rámci zakázky malého rozsahu „Zpracování nového územního plánu obce“;
- ♦ rozpočtové opatření č. 3/2011, které tvoří nedílnou součást zápisu;
- ♦ uzavření smlouvy s Regionální radou o poskytnutí dotace ve výši 4 057 422,49 Kč a vyčlenění peněžní částky ve výši 1 539 023,01 Kč, odpovídající spolufinancování pro-

jektu Místní komunikace v Bašti, reg. č. CZ.1.15/1.1.00/58.01199;

- ♦ uzavření smluv o příspěvku na obecní infrastrukturu mezi obcí Bašť a 1. Ing. Rostislavem Hrdličkou, Spojářská 726, Klecany na 50 000 Kč, 2. p. Oldřichem Mášou, Do Klecánek 52, Klecany na 50 000 Kč a 3. manželi Romanou a Michalem Novákovými, Lohnického 847/19, Praha 5 na 50 000 Kč a pověřilo starostku obce schvalováním a podepisováním všech dalších smluv mezi obcí a investory o příspěvku na obecní infrastrukturu;
  - ♦ uzavření darovací smlouvy mezi obcí a dárce panem Liborem Suldovským na pozemek parc. č. 363/40 v k. ú. Bašť;
2. vzalo na vědomí:
- ♦ Výzvu hejtmána Středočeského kraje k podávání žádostí o dotace z fondů Středočeského kraje a uložilo přípravu žádostí dle návrhu uvedeného v zápisu;
  - ♦ nabídku společnosti VegaCom na kamerový systém obce.

Zastupitelstvo obce na zasedání dne **14. listopadu 2011**

1. schválilo:

- ♦ Dodatek č. 1 Smlouvy o nájmu pozemku mezi obcí Bašť a Ludvíkem Berouskem;
  - ♦ Žádost KB ImmoBilien o vydání stavebního povolení na výstavbu komunikací v lokalitě Za Bažantnicí při splnění podmínek uvedených v zápisu;
2. vzalo na vědomí:
- ♦ návrh Obecně závazné vyhlášky č. 3/2011 o systému shromažďování, sběru, přepravy, třídění, využívání a odstraňování komunálních odpadů a uložilo její doplnění;
  - ♦ návrh na doplnění Programu rozvoje obce a uložilo jeho dopracování.

### OZNÁMENÍ OBECNÍHO ÚŘADU

**Mimořádně v sobotu 3. prosince od 8 do 12 hodin bude ještě možnost uložit odpad ze zahrádek v Zahradnictví Na Předbojské**

**Do neděle 4. prosince probíhají odečty vodoměrů v lokalitách Bašť, Baštěk a Nad Dvorem. Stav vodoměru je možné nahlásit:**

- ♦ mailem na [jitusmazankova@seznam.cz](mailto:jitusmazankova@seznam.cz)
- ♦ na OÚ osobně v úředních hodinách
- ♦ telefonicky na 283 981 065
- ♦ SMS na 724 112 268

**Na úřední desce a webových stránkách byl zveřejněn návrh rozpočtu obce pro rok 2012**

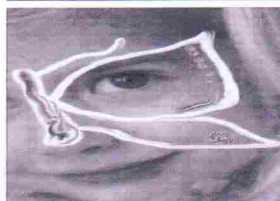

### MALOVÁNÍ NA OBLIČEJ

- oslavy narozenin
- karnevaly
- párty
- speciální příležitosti

Tel.: 603 105 437,  
e-mail: [raketka@hide.cz](mailto:raketka@hide.cz)

Úplná znění usnesení a celé zápisy ze zasedání zastupitelstva obce naleznete na [www.obecbast.cz](http://www.obecbast.cz) nebo na OÚ



# Vánoce, Vánoce přicházejí ...



**ROZSVÍCENÍ VÁNOČNÍHO STROMU**  
Nezapomeňte pro děti vzít deky a polštářky - začínáme divadelním představením

## DÁRKY NA MIKULÁŠKOU NADÍLKU

můžete předávat v odpoledních hodinách  
4. prosince přímo na Návsi

OBČERSTVENÍ PŘI AKCI PRO VÁS PŘIPRAVILO  
O.S. KYNOLÓGIE BAŠŤ

Vánoční betlémy  
v bašteckých kapličkách



Čekání na Štědrý den nám letos zpestří  
betlémy, které vytvořili děti pod vedením  
Lenky Sinecké v hodinách výtvarného  
kroužku.

Kapličky na Návsi a v Baštěku budou  
vyzdobené od druhé adventní neděle.

Šťastné prožití vánočních svátků Vám přeje  
o.s. Bašť se baví

BAŠŤ  
SE VÍ



Chcete,  
aby k Vám  
přišel  
Mikuláš,  
Čert a  
Anděl?

Volejte a pište sms na 607 881 835

BAŠŤ  
SE VÍ

Bašť se baví vás zve na předvánoční

## páteční večer v Pohodě,

tentokrát spojený s výrobou  
vánočních ozdob z korálků

9. 12. 2011 od 19 hodin  
CPR Pohoda, Bašť, Za Vilou 204

Vstupné 20 Kč + spotřebovaný materiál  
Malé občerstvení a svařák pro všechny účastníky zdarma.  
Organizuje: o. s. Bašť se baví, Za Vilou 204, Bašť  
Tel.: 774 258 008



Pozvánka na 5. ročník

## Vánoční turnaj ve stolním tenise

O putovní pohár Obce Bašť

Sobota 17. 12. 2011 ve 13 hodin  
Sportovní hala V. Žihlby, Návsi 1  
Čas může být změněn podle počtu přihlášených.

Přihlášky do 16.12.2011  
na petr.cuc@seznam.cz nebo telefonicky na 722 265 229.  
Občerstvení zajištěno.

Obecní úřad Bašť  
a  
Klub seniorů  
pořádají

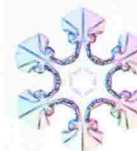

13. 12. 2011  
od 18 hodin  
V Restauraci Vila

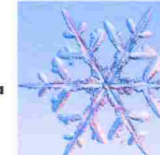

## PŘEDVÁNOČNÍ TANEČNÍ PODVEČER

K tanci a poslechu hraje Duo Lhotákoví

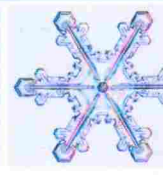

Povoleno MK pod číslem MK ČR E 19862,  
náklad 660 výtisků, tisk a distribuci zajišťuje  
Obecní úřad Bašť, zdarma

Inzerce



**VÁNOČNÍ JÍZDY**  
Rodinná farma v Baštěku  
K Rybníku 260, Bašť

Zpřijemněte sobě i dětem sváteční dny  
jízdu na koni a poníkoví  
26.12. a 27.12. od 13 do 16 hod.  
Jízdné dobrovolné.

sineckal@email.cz  
tel. 721 415 578

## Od nového roku pro občanské průkazy pouze do Prahy a Brandýsa

Na základě novely zákona č. 328/1999 Sb. o občanských průkazech se dnem 1. 1. 2012 začínají vydávat nové "občanské průkazy se strojově čitelnými údaji" a "občanské průkazy se strojově čitelnými údaji a s kontaktním elektronickým čipem". Z tohoto důvodu dnem 30. listopadu 2011 končí příjem žádostí o nové OP podaných prostřednictvím obecního úřadu v Líbeznicích a od 2. 1. 2012 budou veškeré žádosti o nové OP přijímat pouze na pracovištích Městského úřadu Brandýs nad Labem - Stará Boleslav ve Staré Boleslavi a v Biskupské 7, Praha 1. Pouze tato pracoviště budou nové občanské průkazy také vydávat.

Příjemně prožít adventního času,

Vánoce a  
vše nejlepší  
do Nového roku 2012  
Vám přeje  
Bašť se baví



Inzerce



### ZÁKLADNÍ ŠKOLA

SPEKTRUM, s.r.o.

Kytlická 757, 190 00 Praha 9 – Prosek

Nabízíme

- školu rodinného typu s ranní i odpolední družinou v klidném a bezpečném prostředí
- vzdělávací program pro 1. až 5. ročník ZŠ s rozšířenou výukou anglického jazyka od prvního ročníku a dvě hodiny anglické konverzace týdně s rodilým mluvčím
- odpolední zájmovou činnost v budově školy
- počet maximálně 20 žáků ve třídě

Dny otevřených dveří

30. 11. 2011 a 11. 1. 2012 vždy 9 - 12 a 14 - 17 hod.

Program pro předškoláky „Hrajeme si na školu“

30. 11., 7. 12. 2011 a 11. 1. 2012 vždy 17 - 18 hod.

Zápis do 1. třídy

18. a 19. 1. 2012 vždy 14 - 17 hod.

Kontakty a další informace

[www.zsspektrum.cz](http://www.zsspektrum.cz)

[reditel@zsspektrum.cz](mailto:reditel@zsspektrum.cz);

[info@zsspektrum.cz](mailto:info@zsspektrum.cz)

☎ 242 483 840, 283 882 044



### ŠKOLA JÓGY V BAŠTI PRAVIDELNÁ CVIČENÍ



pondělí: 9,45 - 10,45 cvičení rodičů s dětmi od 1 roku věku  
17,00-18,30 judo pro děti (info: p. Vacek 606565127)  
19,00-20,00 kondiční cvičení: míče, pilates, over bally, kalenetika  
středa: 17,00-18,30 judo pro děti (info: p. Vacek 606565127)  
19,00-20,00 cvičení na míčích pro těhotné (od 4.1.2012)  
čtvrtek: 9,45 -10,45 cvičení rodičů s dětmi od 1 roku věku  
17,45-18,45 rehabilitační cvičení pro páteř a klouby (od 5.1.2012)  
19,00-21,00 cvičení jógy

Dana Libová, Bašť, Dlouhá 180, tel.604272398, [dana.libova@volny.cz](mailto:dana.libova@volny.cz)

Inzerce



*o.s. kynologie Bašť*

### Sdružení Kynologie Bašť spustilo svou webovou prezentaci

Jak jsme v předchozím zpravodaji informovali, bylo založeno občanské sdružení kynologie Bašť, které umožní majitelům psů – nejen z Baště – cvičit své miláčky a nabídnout jim prostor pro výběh, výcvik a socializaci s jinými psi, a to buď samostatně nebo v skupinových nebo individuálních kurzech pod dohledem a s podporou zkušených trenérů. Obec před dvěma týdny začala s přípravou a zatravněním pozemku, na kterém bude z části cvičiště kynologie Bašť. Přípravný výbor občanského sdružení úzce spolupracuje se starostkou obce na finančních a organizačních otázkách a již provozuje individuální výcvik a konzultace pro majitele psů.

**Jménem přípravného výboru**

**Vás srdečně zveme na**

**první členskou schůzi o.s. kynologie Bašť**

**2.12.2011 v 18:00 hodin**

**v prostorách hospody U Oličů.**

**Kontakty, program členské schůze a aktuální informace sdružení najdete na [www.kynologiebasti.cz](http://www.kynologiebasti.cz).**



### Nabídka nových podzimně zimních kroužků o. s. Bašť se baví

Pro malé kutily...  
„Kutilství“

Kroužek pro kluky a holky od 7 let, kteří chtějí pomoci při stavbě dětského kolotoče. Děti budou pracovat s kovem, dřevem, naučí se základy bezpečného používání nářadí, čtení nákresů a plánů, seznámí se s lakováním, elektroinstalací. Kroužek probíhá v CPR Pohoda vždy ve čtvrtek od 17-18:30 hodin pod vedením J.Megeera a P.Pokorného. Cena za 15 lekcí 800 Kč.

I v zimě je v Bašti možné sportovat ...  
„Sportovní hry“

Kroužek pro kluky a holky od 6 let. Vždy ve středu od 17-18 hodin mají děti možnost si společně zapsportovat s ostatními kamarády pod vedením P.Cuce a M. Macháčka ve sportovní hale u Žihlů (Náves 1, Bašť). Děti se proběhnou, zahrají si míčové hry, vyzkouší si atletické disciplíny a sportovní náčiní. Kurzovní je 1200 Kč za 15 hodin.

**Přijďte se podívat, první hodina zdarma**

**Další informace získáte na [www.bastsebavi.cz](http://www.bastsebavi.cz) a na 602 133 667.**

## POLSKÁ KREV



Hudební divadlo Karlín  
23. 2. 2012 v 19.30 hod.

Vstupenky pro členy Klubu seniorů 240 Kč, pro seniory 270 Kč, ostatní 570 Kč

Objednávky M. Zelenková

608 982 366

do 15. 12. 2011

OSKAR NEDBAL



# ProJesle

## Soukromé jesle a školky

Rodiče nám svěřují to nejcennější, co mají, a my jim ručíme našimi zkušenostmi

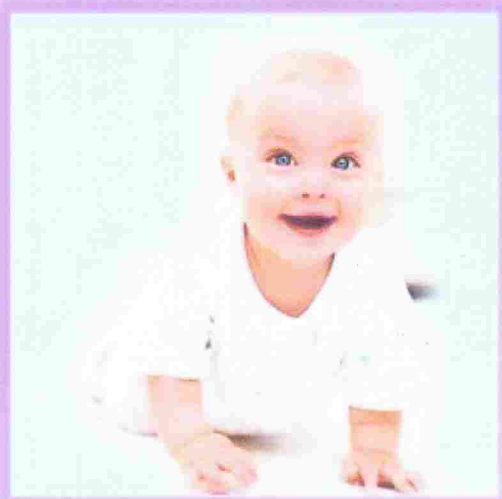

- Jesle rodinného typu
- Pro děti od 12 měsíců do 4 let
- Provoz denně od 7 do 18 hodin
- Individuální přístup k dítěti
- Kvalifikovaný personál
- Hipoterapie, canisterapie, divadla
- Tanečky, keramika, biopotraviny
- Návaznost na MŠ ProFamily

Web: [www.projesle.cz](http://www.projesle.cz) Telefon: 232 000 800 E-mail: [info@projesle.cz](mailto:info@projesle.cz)

■ **LYŽE**  
■ **BOTY**  
■ **SNOWBOARDY**

DĚTSKÉ LYŽÁKY OD 390 Kč  
DĚTSKÉ LYŽE OD 1600 Kč

**SKICENTRUM**  
**NERATOVICE**

[www.skineratovice.cz](http://www.skineratovice.cz)

■ **PRODEJ**  
■ **PŮJČOVNA**  
■ **SERVIS**



**Vojtěšská 179**

po-pá 13.00 - 19.00 hod.

so 9.00 - 13.00 hod.

ne 13.00 - 19.00 hod.

 **608 752 779**